Nicola steeds aantrekkelijker in 'n Estevanrok uit Versace se Wenteam vir die Ballroom.

Sy kuier saam met Madonna en Bono. Nou is ons topmodel Nicola Breytenbach te sien in die nuwe rolprent *Blood Diamond* waarin Leonardo DiCaprio speel

Blaai op:

deur MARGUERITE VAN WYK

Nicola in Hollywood

ONDER: Nicola smeulend in swart. REGS: G'n wonder die mode-ontwerper John Galliano het haar raakgesien in Parys nie!

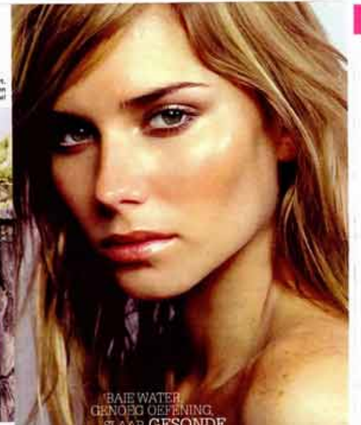

'BAIE WATER GENOEG OEFENING. SLAAP, GESONDE KOS, 'N GOEIE VELSORGROETINE'

Die sonstrale drup diamante oor die see, maar darem nie van bloed nie ...

'n Perfekte dag en ek wonder hoe dié model wat so volmaak fotogeniseer, in lewende lywe gaan lyk.

Nicola Breytenbach is SA se grote meisie van die oomblik, raakgesien deur mode-ontwerper John Galliano, en nou 'n Dior- en Versace-model. Ook die lyf wat al in Victoria's Secret-onderklere geposseer het en gekiek is deur die *top*-fotograaf Patrick Demarchelier vir die Amerikaanse *Harper's Bazaar*. Die gerug wat al 'n Absolutely Fabulous Revlon-kontrak loogvlam het.

Wat 'n droomlewe!

Haar handdruk is firm, haar glimlag breed en haar stem warm en sexy. Nicola het al 'n bedrywige oggend agter die lyf, 'n paar voorblaaie in die week afgehandel en die middag is sy op pad na mág 'n fotosessie.

Sy dreppel haar lang lyf gemaklik op 'n moonkleurige bank in haar produsent-pa, Richard Breytenbach, se hoë huis in Sea Point, terwyl ons uitkyk oor die see. Dis 'n lieflike 1,76-en-nog-'n-bietjie meter op daardie bank, »

« lang goudbruin hare, groen oë, 'n vel met die kleur van 'n hertebiljie heuning in sonlig.

Sy's baie spontaan.

Sy sit elke dag 'n *New York-hot dog* en is dol oor lekker wyn (veral Suid-Afrikaanse), Franse sjampanje en sy rook af en toe.

Die smeulende model speel 'n klein rolletjie in *Blood Diamond*, wat middel-Desember by ons uitgereik word. Sy's te sien in 'n advertensie in die vlieg wat handel oor diamanthandel in Afrika. Einste Leonardo DiCaprio is die held. En by het haar persoonlik geluksgewens toe sy die rol gekry het. Hulle het ook gereeld saamgekuier toe die rolprent plaasvlk verfilm is.

"Leo ken my verskoffie, Ben Stelzer, 'n finansiële konsultant van New York, al langer as tien jaar," vertel sy. En Leonardo was lank aan die sy van die topmodel en een van haar beste vriendinne, Gisele Bündchen.

Nicola laat vrá allermins benoemde name, maar in die ryk New Yorkse kringe waarin Ben grootgeword het, is glansprensonlikhede soos Madonna, Donald Trump, Paris Hilton, Bono, Brad Pitt, Sophie Dahl en Pamela Anderson so algemeen soos ..., wel, silikoon in Hollywood.

En die die wereld waarin Nicola (oor)leef, 'n Wereld vas glans en modes, waarin daar 'n hele paar kwakhere is wat Miranda Priestley van *The devil wears Prada*-fiasm soos 'n Sondagskoolfiuffrou sal laat lyk.

Nicola is diskreet. Sy noem geen name nie, maar het al laat blyk dat daar 'n paar "helse" in die bedryf is vir wie sy groot agting het. Soms moet sy hardgeluk wees om ernie te kom, rekare sy.

En ferms het sy gekom ...

Vir die Revlon-advertensieveldtog het sy R4 miljoen verdien – vir sowat ses dae se werk.

"Dit was amper surrealistries," vertel sy. "Skielikkerol en opwindend om myself lewensgroot op 'n mure-advertensieboard op New York se Times Square te sien ronddraai, waar ek L'Oréal-haarprodukte adverteer."

Vir 'n Figur-voorblad sal jy maar sowat $100 (R700) kry, maar die prestige-waarde tel meer as die geld.

As model het sy al wonderlike blootstelling gekry. Reise na Havana in Kuba. Een keer was sy sewe weke lank in Japan.

"Ek het net pap, soezje en sondels in die supermark gekoop, waar dit was al wat ek kerken het!"

Sy was ook mal oor 'n rein na die suide van Indië.

"Ek en die fotograaf het op huisbote van stroof sondgery op kanale. Die mense is só arm, maar als was so rustig. Jon oë gaan oop. Die Inka-ruines in Peru was ook baie interessant. In Ysland het die son nooit ondergegaan nie. Tunisië was eksoties, Mosambiek wonderskoon. Ek is ook gek oor modeconsies in Suid-Afrika. Vanjaar was ek al vies keer by die huis in Sergeant!"

'DIKWELS MOET EK MYSELF KNYP MET AL DIE *CELEBS* OM MY'

Die sakemagnaat Donald Trump was glo só beindruk met haar dat hy haar verlede jaar gekies het as 'n beroemdeelaar van die Mej. Amerika-wedstryd. Die ander beroemdelaars was die bokser Sugar Ray Leonard, die aktrise Molly Sinsons en die Amerikaanse Olimpiese swemmer Michael Phelps. Hy het haar ook gebruik in die gewilde TV-reeks *The Apprentice* toe die deelnemers 'n mode-vertoning moes beplan.

"Hy het 'n kans gewaag, maar ek het só baie by hom geleer. Donald is baie gefokus. Soms byna vadetlik en glad nie ensiebelsig soos die media hom uitmaak nie. Hy het nie tyd vir onnodige goeiesies nie en is 'n mentor.

"Dikwels moet ek myself knyp met al die *celebs* om my. Jy moet jouself keer dat jy nie te veel staar nie. Dis nie hartsvriende nie, maar mense met wie jy gesels. As ons in die Steinem se huis op St. Tropez vakansie hou, hang ons saam uit. Eenkeer het Ivana Trump, Donald se eks-vrou, 'n ogie op my pa gehad! Hy wou net weglcom. 'Where is the beautiful man of Africa,' het sy bly sta ...."

Nã hale gepols, key ek 'n bietjie *celeb*-bidigting sit haar gewring. ("Ben maak my dood as ek onnodig praat ...")

Die plat-op-die-aarde Bono, hoofsanger van die lerse popgroep U2, is glo 'n ware humanis sonder enige vertroot.

As jy op die strand saam met hom geneem, daal en vis eet en oor die wêreld se probleme gesels, vergeet jy van die rykdom om jou. "Hy dra standdrag – plakkies, 'n kortbroek en T-hemp."

En Paris Hilton? "Bedîn nie iemand met mie ek sal gaan middagete eet nie, maar ye is altyd baie goed versorg. Selfs op die strand. Sy is 'n multrap. Maar is dit eens?"

Pamela Anderson lyk glo in lewende lywe ook soos 'n »

« Barbie: "Baie *boobs*, 'n sombuin fyf, wit klere en hoë hakke, 'n toppie wat oeder die borste vasmaak. Blink lippe. Al die mans wil met haar praat."

Die model Sophie Dahl is 'n vriendin. "Sy is eerstig, slim, kreatief, 'n skrywer." Sy het ook die wêreld se respek vir die manier hoe haar vriendin, Gisele Bündchen, wat rans as Serena in *The devil wears Prada* te sien is, haarself bestaak. "Sy pak haar loopbaan strategies aan en is professioneel. Eh bewonder haar dinurnetingsvermoë. Sy verhuis binnekort na New York en dan behoort ons meer van mekaar te sien."

En oor die woelige Kate Moss se sy: "Sy het al die reëls oortrete, ja. Kate is effe kosdlig, té maer en kort vir die loopplank. Sy staan nie onderbroke toe nie en gee nie jous om wat mense oor haar skryf nie. Dit fassineer mense. Hulle is emputies teenoor haar omdat sy nie die tipiese supermodelbeeld voorhou nie. Kate was die *new kid on the block*, 'n Rebel wat jou verbeelding aangryp."

Nicola is baie volwasse vir haar 28 jaar. "Dit het gebeig dat ek eers matriek voltooi en toe modelwerk begin doen het. Eintlik wou ek 'n geskeurde gewond het. Met modelwerk kan jy nie vooruit beplan nie. Die nogal frustrerend, maar ek voel lekker in my vel.'

'MET MODELWERK KAN JY NIE VOORUIT BEPLAN NIE. MAAR EK VOEL GOED IN MY VEL'

LINKS: Die Boere-meisie met die super-model-voorkoms. REGS: Sy het 39 lokkers in haar kleinkas.

Die goeie Afrikaanse waardes van haar ma, Rina, het haar ook in voeling met haar hart gehou.

"My ma is getroud met Johan Rautenbach, wat werk vir die Verenigde Nasies in Wene. Ek bel haar elke dag uit New York. Eendag wil ek vier kinders hê en dan sal ek haar nóóit nog bel om raad te vra. Sy't my geleer om mense wat anders as ek het te help en ons lief te hê vir my land en taal. My ma is ook gereeld op goeie munisere en tuthriid. My (biologiese) pa is die ekstrovert en waaghals. »

« My persoonlikheid en voorkoms is 'n goeie vermenging van albei my ouers."

Persoonlikheid en gene help in dié bereep. Harde werk en duurdie een gehlikkig kans het die deur na sukses vir haar oopgemaak.

Net tá matiek het sy modelwerk in Amsterdam begin doen. Haar stiefpa was toe nog 'n regsadviseur in Genève, Switserland, en sy het gereeld daar gaan kuier.

Daarna is sy na Parys.

"Dit was alleen-dae en ek het min geld as katalogusmodel verdien. Dikwels was ek moedeloos, maar my maibulle het my aangemoedig om aan te bou.

Sy het groot planne vir die toekoms: "Ek hoop my loopbane (onerrvoudl) gaan nã 35 ook suksesvol wees. Ek kan nie als verklap nie, maar ek sal graag swemsling onwerp, veral bikini's. Ek het 35 bikini's! Ek vakkel om te kry wat ek sock."

Sy voorsien nie dat sy gou sal ophou modelwerk doen nie.

"Modelle het 'n langer raklewe as vroeër. Dink maar aan die veertigjarige Linda Evangelista of Isabella Rossellini. Jy moet jouself rojpm. Dit vereg toewyding en daar is geen wonderformule nie. Baie water, genoeg oefening, slaap, gesonde kos, 'n goeie velsorgroetine. Beltr in goedvoel-ervarings in spa's soos jou hoarsie en beuge program jou toelaat."

Sy beskou haar werk as 'n kunsvorm. Selfs naakfoto's. "Min dit stryfvol gedoen word. Ken soos die Pirelli-kalender is kons. As ek gemaklik voel met naakfoto's en die fotograaf respekteer my liggaam, is dit reg.

Dit gaan oor die verskil tussen kuns of iets afhaerkends in 'n *Playboy*-styl. Die fotograaf Mario Testino laat vroue altyd seunsreef en vrouhk lyk.

"Die vleiend as mense modelle as seksisnbole beskou, maar dis baie nomlik as jy in 'n verhouding is. Ben voel werk oor sy foodse grloof. Hy ten byvoorbeeld tydens Joem Kippoer. Ek respekteer dit. Hy respekteer dat ek 'n tradisionele Christen is. Die twee gebowe is baie na aan mekaar."

Mense het soms 'n verkeerde indruk van modelle omdat hulle hul geld met hul voorkoms verdien. "Mense dink dikwels jy is oumoel. Jy kan hulle nie eintlik verbeelvlis nie. Niemand weet wat jy dink nie, want jy druk jouself in jou werk met jou voorkoms uit. Dis deel van die werk en ek aanvaar dit. My familie en vriende ken my binnem."

En soms dink die media hulle ken haar ook ...

Vreugtig waag 'n mens die gewrzakte vraag oor die "Olimpiese swemmer ..."

Sy lag. "Ai, eendag sal ons al stokoud wees en niemand sal van ons verhouding verhale jaar vergeet nie. Ek en Ben was 'n paar maande 'uit'. Nou is ek en Ryk Noethling net vriende, maar hy dink seker ek is non-reg nie oor hom nie. Want as die media met my praat, dan vra hulle. Ryk is 'n ongelooflike ou en ons respekteer mekaar."

Sy en Ben het in November verloof gevaak en is baie gelukkig saam. Hulle woon in 'n woonstel waarvoor redakteurs van binnenuisiger-tydskrifte net kan droom, só fiel wat steet. Dis op die 47ste verdieping in Trump Towers in Manhatten met 'n uitsig oor die hele New York.

"Ons swaonstel is baie modern van buite, maar ek het dit binnhi ingerig. Ons kry gereeld 'n huishulp, wmt ek kan nie saam gaan sloap en pizza-bokse of vuil glase roudvraan nie. Ons eet baie uit en besteé gereeld hm. Die wat almal in die Big Apple doen. Ek maak wel resepte bymekaar by my pêlle. Toe ek op skool was, het ek graag gebak."

In New York staan sy as die brazi-kontingie bekend. Sy kan nie weg van haar Weber uit te haal in die somermaande nie.

Suid-Afrika en New York is haar tuiste.

"Al my familie, behalwe my ma-hulle en twee broers, woon in Suid-Afrika. Ek kom elke Kersfees Suid-Afrika toe. My pa bel my elke keer as hy my in 'n tydskrif sien en kom kuier gereeld. Ek gaan ook gereeld by my ma-hulle in Wene kuier. My gezin is nay unkers. Ek mis Afrikaans, my moetse. Die atmesfeer in Suid-Afrika is rustiger as in New York. In my hart sal ek altyd aan Afrika behoort. Ek mis »

'AS EK GEMAKLIK VOEL MET NAAKFOTO'S EN DIE FOTOGRAAF RESPEKTEER MY LIGGAAM, DAN IS DIT REG'

Nik Naks, Lunch Bars, Marmite en aarbei-energiestafies wat 'n mens nêt by die huis kry. En biltong."

Maar op die oomblik, verhaldelik 19, kan sy nie genoeg kry van New York nie.

"Daar's 'n onbeskryflike energie. Soho is lekker oor nawehe. Jy kan ure rondstap in die onlike winkelrjes. Ek sal nukklik kan woon in die iconstige Greenwich Village. Die ooss Esstrips."

Maar sy kan nie weg een Kerstyd huis toe te kom nie. 'n Wereldkurger met haar voete op vele kontinente en haar hart op die regte plek.

✱ Loer by www.nicolabreytenbach.com